

Centrópolis®

El Periódico del Centro de Medellín



Año 16 • Edición número 237 • Diciembre de 2018 • Circulación Mensual 25.000 ejemplares • Distribución Gratuita • ISSN 1692-813X • www.centropolismedellin.com

Léelo y compártelo



Niquitao:

Un hogar para los más necesitados

Pág. 4

Navidad en el centro, pág. 5

La Cámara no se va del centro, pág. 12

Balance de obras 2018-2019, pág. 14

Sueña

VIVIR ES UNA GRAN AVENTURA

Parqueadero gratis de lunes a viernes a partir de las 5:00 p.m.
Sábados, domingos y festivos durante todo el día.
Diagonal a la Universidad de Antioquia, frente a Ruta N.
Dirección: Carrera 52 N° 65-91 Teléfono: 366 72 88



f | @AventuraCentroComercial

Editorial

Gracias 2018

Va terminando un año complejo en el que la situación económica de los empresarios y de la ciudadanía en general no fue buena, pero que especialmente golpeó a quienes trabajamos y vivimos en la comuna 10, La Candelaria, una zona que reúne gran parte de las problemáticas que vive la ciudad.

Desde el Periódico CENTRÓPOLIS y la Corporación Cívica Centro de Medellín –Corpocentro–, no fuimos ajenos a las dificultades que se presentaron en la economía, sin embargo, hicimos los mayores esfuerzos para continuar con nuestras gestiones en pro de la defensa y promoción de este territorio y de nuestros afiliados.

La historia de CENTRÓPOLIS no ha sido fácil, en gran medida por las dificultades que un medio alternativo e independiente como este, tiene para lograr la vinculación de empresas que permitan el equilibrio económico. Por ello, en esta ocasión agradecemos a todas las entidades públicas y privadas, que nos acompañaron durante las once ediciones del año, sin las cuales hubiera sido imposible contar el centro con una mirada crítica, propositiva y que refleja las preocupaciones y los deseos de miles de personas.

Sea también el momento de agradecer a los más de 63 mil lectores de nuestra edición impresa y cerca de 30 mil de la edición digital, que nos acompañan mes a mes, en la lectura de los temas que escogemos con detenimiento para informar sobre diferentes tópicos: movilidad, eco-

nomía, seguridad, medio ambiente, cultura, infraestructura y salud, entre otros.

Hemos sido fieles, y lo seguiremos siendo, con la calidad y rigor periodístico que se merecen ustedes nuestros lectores, gracias a lo cual hemos obtenido en los últimos años importantes premios regionales como mejor medio impreso comunitario en 2014, mejor crónica impresa en 2016, mejor reportaje gráfico en 2017, todos ellos en el Premio de Periodismo Comunitario.

Desde Corpocentro agradecemos a las empresas afiliadas a la Corporación, su compromiso indeclinable por aportar al centro de la ciudad a través de nuestra entidad. Así como lo hicimos en 2018, seguiremos defendiendo los intereses de quienes generan empleo, pagan impuestos, le aportan a la ciudad desde la legalidad. Es nuestro compromiso seguir realizando gestiones por resignificar el centro, un espacio que tiene muchas más cosas buenas que malas, pero que sigue siendo estigmatizado, un territorio que ofrece multiplicidad de actividades de todo tipo, desde el comercio, pasando por la educación y la cultura, y en el que es posible vivir armónicamente.

Estamos seguros que 2019 será un buen año para todos. El centro mostrará una nueva cara con las obras de infraestructura que se están entregando y aquellas que concluirán en el primero y segundo semestre, todo ello permitirá que se presente una nueva dinámica que hará más amable y llamativo recorrer los parques, plazas y corredores peatonales.

Fotodenuncias ciudadanas

Y supuestamente los guía...

Por: Graciela López

¿Cómo es posible que una herramienta que sirve de guía para personas con discapacidad visual se convierta en una amenaza inminente? ¡Así es! En plena calle Ayacucho se encuentra este poste justo donde están los indicadores en la acera para quienes tienen alguna limitación visual. ¿Es necesario que ocurra un accidente para que quiten ese peligroso poste?



Nos falta sentido de pertenencia

Por: León Porras

Quiero denunciar el vandalismo del que está siendo objeto el Paseo Bolívar. Escasamente lleva cuatro meses de ser entregado y ya está siendo dañado. En la foto se puede apreciar cómo los muchachos que montan en patinetas enceran y rayan las superficies de las bancas para hacerlas más resbalosas. Falta conciencia y sentido de pertenencia por el espacio público que es de todos.



¿Para qué son estas casetas?

Por: María Isabel Restrepo

En esta ocasión escribo para hacer un llamado a los funcionarios de Espacio Público: los venteros informales están explayados por todo el centro, invadiendo las vías y atropellando a transeúntes. Por otro lado, estas casetas de reubicación que se encuentran en el Parque San Antonio, mantienen vacías y sin ningún uso. Que falta de autoridad.



Publique su fotodenuncia

Usted es parte fundamental de CENTRÓPOLIS, por eso ahora podrá publicar su propia Fotodenuncia ciudadana de forma digital. Ingrese a www.centropolismedellin.com y ayúdenos a tejer un mejor centro para todos y fomentar la sana convivencia en nuestra ciudad.

RIFLE

LIVE THE CITY

NEW COLLECTION

JEANS DESDE

\$69,900

CAMISAS DESDE

\$64,900

CAMISETAS DESDE

\$27,900



20%

descuento
en prendas textil

BONO REGALO

Empieza a celebrar la Navidad con ropa nueva.
Presenta este bono en Nuestras tiendas del
Centro del 4 al 31 de diciembre de 2018.

Válido del 4 al 31 de diciembre de 2018. Presentando este bono en las tiendas físicas RIFLE del centro recibe 20% de descuento en prendas textil. Aplica en los productos disponibles en la tienda durante la vigencia de la promoción. Este descuento no es acumulable con otras promociones o campañas vigentes en tienda ni es redimible en dinero. Referencias en promoción no tendrán cambio salvo por garantía. En caso de garantía se reconocerá el valor pagado por la(s) prenda(s). El descuento se aplica al momento del pago sobre el precio de la etiqueta de los productos adquiridos y que hagan parte de esta promoción. **ENCUÉTRANOS EN MEDELLÍN:** MAYORISTA: Transv. 49B # 59 - 74 Tel: 6047296. / CARABOBO: Cra 52 # 47 - 05 Tel: 6050306. / SUCRE: Cra. 47 # 52 - 119 - Tel: 6071022. / PASAJE COMERCIAL ASTORIA: Cra 49 # 52 - 61 Local 163 - Tel: 6071095. / PLAZA DE LAS LUCES: Cra 52a # 44 - 54 Local 2 - Tel: 6071160. / GRAN PLAZA: Calle 45 # 53 - 20 C.C Gran Plaza Local: 2027. Tel: 6071365. / CUNDINAMARCA: Cra 53 # 48 - 70 Tel: 6071196. / NUTIBARA: Cra 50 # 52A - 21 Local: 101 - 102 . Tel: 6071378. / UNICENTRO: C.C Unicentro Local 334. Tel: 6047609. / MOLINOS: C.C Molinos Local 1309 Tel: 6071023. / VIVA LAURELES: C.C Viva Laureles. Local 0141 Tel: 6071374. / GUAYABAL: Cra 52A # 12 - 43. Tel: 6071019. / GUAYABAL #2: Cra 52 # 29A - 111. Tel: 6071383. / AGUACATALA: Cra 50E 10 Sur 130 . Local 01 Tel: 6050488. / CITY PLAZA: C.C City Plaza Local 162 - 144. Tel: 6071371. CENTRO DE LA MODA: Cra 52D # 79 - 00 Tel: 6071043. ITAGÜI: Cra 49 # 50 - 02 Tel: 6071192. / LOS TELARES: Calle 60 #45A - 240 C.C Los Telares - Local 23 Tel: 6071379. / VIVA ENVIGADO C.C Viva Envigado local 269 / MAYORCA: C.C Mayorca Local 3203 - Tel: 6071039. / SABANETA: Cra 45 # 72 Sur - 36. Tel: 6071092. / TERMINAL DEL NORTE: C.C Terminal del norte Local 600. Tel: 6071094. / FLORIDA: C.C Florida - Local 99211. Tel: 6071384. / AVENTURA: C.C Aventura - Local 280 - Tel: 6050643. / LA CENTRAL: Ccial La Central Local 230 CII 49# 21-38 Tel: 6040249. BELLO: Cra 50 # 52 - 76 - Tel: 6071165. / PUERTA DEL NORTE: C.C Puerta del Norte Etapa dos - Local 1087 - Tel: 6071091. / RIONEGRO: Cra 50 #50 - 57 Tel: 6152109. / VIVA LA CEJA: C.C Viva La Ceja Local 150 - Tel: 6148048. / LA CEJA: Calle 18 #20 - 08 Tel: 6071380. / SUCRE: Cra. 47 #52- 119 Tel: 6071022. APARTADÓ Cra 100 #109-45 Ccial Plaza de Río Local 112 Tel: 6048509. AMERICAN BRANDS ENCUÉTRANOS EN MEDELLÍN: C.C PREMIUM PLAZA: local 2241 tel. 6071093. / C.C SANTAFÉ: local 4156 tel: 6071368 / C.C LOS MOLINOS: local 2120 tel: 6071366. / LA 65: Cra. 65 #14-44 Tel: 6071042 / C.C MAYORCA: local 108 tel: 6071089 / C.C MAYORCA MEGA PLAZA: Local 1078 - Tel: 6047588. / SAN NICOLAS: C.C San Nicolas local 1263 Tel: 6071164. / CALDAS: CII 128 sur - # 50-13 tel: 6071162.

Niquitao: la zona que da a los desplazados un hogar

Históricamente Niquitao ha sido albergue para las comunidades que llegan a Medellín tras perder la seguridad que tenían en sus tierras. Campesinos, ecuatorianos, indígenas Embera y, más recientemente, venezolanos, son algunos de los habitantes del sector.



El sector de Niquitao concentra, sobre una tercera parte de su territorio, una población marginal que vive de las actividades del sector informal. Fotografía: Omar Portela

Por Valentina Castaño

Paola anda con destreza entre los callejones que conectan el Barrio las Palmas con Niquitao. Baja escaleras empinadas, esquivo terrenos escarpados, recibe y devuelve saludos de jóvenes, habitantes de calle, niños y a todo el que se topa. A pesar de que no aparenta alcanzar siquiera los treinta años, pronto serán más de cuarenta los que lleva moviéndose en el sector.

“Este es Niquitao”, dice Paola parada justo al lado de la Institución Educativa Héctor Abad Gómez. “En esas casas de ahí al frente vivían 300 indígenas, pero hace poquito los desalojaron y devolvieron a la mayoría a sus resguardos, ya la policía no deja que se les alquile ahí a ellos”. La casa que señala es amplia, pero no aparenta tener capacidad para más de una familia numerosa, sin embargo, a ella no parece sorprenderle.

“Aquí la gente que llega de otras partes, desplazados por el miedo, encuentra un espacio en el que al menos pueden estar tranquilos, así sea todos en una pieza, durmiendo en el piso. Para la gente que vive en Niquitao la tranquilidad es lo más importante”, cuenta Paola.

Históricamente el sector ha sido albergue para comunidades que llegan a Medellín buscando la seguridad que perdieron en sus tierras. Son atraídos por las baratas habitaciones que se alquilan en la zona, allí pueden quedarse con sus numerosas familias sin demasiado papeleo ni restricciones. Estas pensiones o inquilinatos comenzaron a hacerse populares en el área alrededor de los años setenta, hoy son aproximadamente 73 viejas y amplias propiedades, en las que se alquilan piezas y están ocupadas por múltiples familias. “Esas casas de allá las pusieron así lindas por fue-

ra, pero también son por cuartos”, cuenta señalando unas propiedades con fachada renovada y moderna.

“Me sorprende encontrar en el lugar con más carencias, a las personas más solidarias”, dice Paola acerca de Niquitao.

Cuando Paola era pequeña vivía con sus padres y hermanos en una vivienda ubicada hacia la parte baja de Niquitao, llegando a Los Huesos. Su familia se dedicaba al negocio que aún mueve todas las dinámicas del sector. “Yo sé cómo se empaca el bazuko, el perico, la marihuana, conozco a los duros, los dueños de las plazas, desde que eran pelados. Yo me escapaba de mi casa, donde eran muy estrictos, y me iba para donde las amistades que siempre tenían plata de vender o empa-

Nosotros no consumíamos la droga, pero es que las mamás y los papás también trabajaban en eso y la mayoría de ellos tampoco lo hacía, simplemente era el trabajo”, recuerda Paola.

Hoy, esa casa en la que alguna vez vivió Paola con su familia está abandonada. “Ya le pertenece al gobierno, a una casa en la que se vende vicio por tantos años se le puede hacer extinción de dominio, a muchas de las que están vacías eso fue lo que les pasó”, comenta.

Sin embargo, el flagelo del narcotráfico, que le quitó a Paola tantas amistades y seres queridos a lo largo de la vida, nunca fue lo que creo el vínculo que la ha hecho regresar toda la vida a Niquitao. Entre sonrisas recuerda la hospitalidad, el ambiente cercano y cálido, las reuniones de todo el barrio para festejar las fechas importantes y la amabilidad de su gente. “Aquí todos se conocen y se ayudan, llegan desplazados, pero muchos hemos vivido aquí toda la vida. Si hay un solo huevo, un solo tomate, se comparte, en navidad todos llegan a la calle a celebrar. Yo he vivido temporadas en otras partes y es aterrador ver cómo nadie se hace un favor, nadie sabe quién es el que vive al lado. A veces llego a repartir mercados y me dicen ‘Paola, dásele al de allá que yo ya tengo’. Me sorprende encontrar en el lugar con más carencias a las personas más solidarias”.

A la fecha, Paola ha consolidado el sueño que por años tuvo: hacer algo positivo por los jóvenes vulnerables del área. Hace 5 años comenzó su fundación Life by Life, la cual ha sacado adelante con las uñas, en la que ha conseguido dar un espacio a los niños para olvidarse de las circunstancias adversas que aún no comprenden del todo, y vela porque

puedan tener un futuro lejos del que se espera para quienes crecen con la droga como única alternativa viable de vida. Además, hace bazares y eventos en el barrio que congregan a la comunidad a lo largo de las aceras desgastadas.

“Sí, es muy duro ver pelados que uno vio crecer y que pasaron años en la fundación encanados, llevados del vicio, uno se pregunta ¿qué hice entonces?, pero hay que aprender, mejorar, seguir creciendo y fijarse en los que triunfan y salen adelante para buscar qué se hizo bien y cómo seguir haciéndolo”.

El sector de Niquitao se extiende a lo largo de la carrera 44, única vía que lo conforma.

Las múltiples guerras entre combos que en el pasado desangraron a Niquitao quedaron en la historia. “Aquí dentro del barrio no se puede robar, la gente no se puede poner a pelear, ni nada que llame la atención de la Policía, que no les toquen sus plazas y nada malo pasa, el vicio lo mueve todo, hay puntos de venta en cada esquina”.

En Niquitao ya no se escuchan baladas por los pasadizos, ni siquiera disputas en las “ollas”, pero si se mira al interior de cualquiera de sus viviendas, las condiciones de los inquilinos sorprenderán de inmediato a los que no sepan qué es vivir con más de cuatro o cinco personas, pero no para quienes ven en estos lugares su hogar, aquellos que se sienten bendecidos de tener un espacio al que pueden acceder monetariamente, y donde sus familias no tendrán que aguantar el frío de la noche ni la hostilidad de la calle.

¡La participación es con vos!

Fortalecimiento al sistema de comunicación pública de la Comuna 10, para la promoción de la participación ciudadana. Priorizado por Presupuesto Participativo.

Operado por:



Alcaldía de Medellín
Cuenta con vos



DISFRUTEMOS
juntos de la Navidad
patinando en
CAMINO REAL

del **19** de noviembre
al **19** de enero

CaminoReal
El centro comercial del centro

En Navidad, el centro es postal de música, arte y luces

Por su potencial comercial, sus calles iluminadas y su tradición navideña, el centro de Medellín es uno de los lugares favoritos de los paisas para celebrar las fiestas decembrinas. Aquí, la programación para este fin de año.

Por Redacción Centrópolis

Desde un pequeño local lleno de lucecitas y entre carteles amarillos que anuncian imperdibles descuentos, suenan los villancicos y la voz de Rodolfo Aicardi, como un anuncio de que al centro de Medellín ya llegaron los días de aguinaldos, pesebres, buena comida y novenas navideñas. Entre las guirnaldas que cuelgan de los techos, las mallas de colores, los renos o las lechuzas, un comerciante le sube el volumen al parlante y la voz de Aicardi se ensancha, vivaracha, por toda la carrera Bolívar: “Pero ahora les voy a decir lo que más me gusta es siempre pasar la noche buena con felicidad”.

Así, —explosiva, ruidosa, iluminada— arribó la Navidad a La Candelaria. Reaparecieron los farolitos y sus velas, los negocios exhiben sus mejores ejemplares de Papá Noel y en las vitrinas, atiborradas de estrellas o copos de nieve, pueden verse los pinos desnudos listos para que los compradores les cuelguen esferas escarchadas.

Este año, Medellín encendió 26 millones de bombillas LED como parte de su alumbrado público, junto a 35.000 figuras realizadas por un equipo de 219 personas, entre profesionales y artesanos. Y los números siguen: 11 toneladas de papel metalizado, 790 kilómetros de manguera luminosa, 64 estructuras con movimiento y 275 proyectores. Todo para que en las noches, la ca-

pital paisa sea un valle iluminado en cada una de sus esquinas.

El centro de Medellín, por supuesto, es también una estampa de luz. El alumbrado navideño llegó hasta el Parque de San Antonio, acompaña al Tranvía de Ayacucho y decora el Paseo Bolívar. La avenida La Playa, entre la Oriental y Junín, convirtió las lámparas y las figuras en un homenaje a la biodiversidad colombiana. La calle es un desfile que, entre luces, invita a la protección de especies nativas del país como el flamenco caribeño, la guacamaya bandera, el oso perezoso y el sapito arlequín. En la Oriental el atractivo es una enorme estructura de árbol, en donde las luces se convierten en aves endémicas. Allí, en medio de la mirada de los transeúntes y el cruce de los automóviles, el centro se transforma en un rincón de luz.

Aquí hay de todo para celebrar Para los amantes de las máscaras, trajes, relatos o disfraces, La Candelaria será el epicentro del Desfile de Mitos y Leyendas, el 8 de diciembre, a las 7:00 p.m. El recorrido de personajes tradicionales como La Llorona y el Mohán iniciará en la Plaza Cisneros, atravesará las avenidas La Playa y la Oriental y llegará hasta la Plaza Botero.

De acuerdo con la Secretaría de Cultura Ciudadana, en Navidad también tendrá lugar el habitual mercado artesanal de San Alejo, en el Parque Bolívar, el sábado 15 de diciembre entre las 8 a. m. y las 6 p. m.



La época navideña es propicia para disfrutar en familia de la oferta cultural que tiene Medellín.

Durante toda la temporada, las canciones de Carlos Gardel, Roberto Goyeneche y otros tangueros podrán escucharse en el show de tango del Salón Málaga, en inmediaciones de la estación San Antonio del Metro. El centro de Medellín es también hogar para el teatro navideño: del lunes 17 al 23 de diciembre, el Teatro Matacandelas ofrecerá a la comunidad su presentación de la Fiesta en Navidad.

El parque de Boston será uno de los Parques Iluminados este fin de año. Allí la noche del 16 de diciembre, con la participación del grupo musical Gordos Project y la presentación de la Oficina Central de los Sueños, podrá disfrutarse de una programación continua entre las 7:30 y las 9:00 p.m.

Desde juguetes hasta adornos A primera hora del día, Gladys Ríos, ama de casa, se adentra entre los pasajes comerciales del centro de Medellín y los quioscos que dejan a la vista todo tipo de adornos navideños a precio de ganga. Busca juguetes para su sobrino de cinco

años, prendas en rebaja, zapatos, pequeños artilugios que hagan las veces de regalos para la familia.

“En Navidad siempre vengo al centro. Aquí está lo más barato, y también puedo aprovechar para comprar algunas cositas para vender por la casa”, comenta.

Daniel Quintero Mesa, estudiante, está convencido de que al lado de la estación San Antonio del Metro se encuentra una de las bodegas más grandes de adornos, a muy buen precio. Aprovecha para ir con la familia a comprar las bolitas del árbol para arreglar la casa en esta temporada. “El Centro siempre va a ser un lugar representativo del comercio de Medellín. Y en Navidad, reúne no solo la tradición de la ciudad, sino también lo más típico de las fiestas: la música, la parranda, los buñuelos, la natilla. Aquí hay de todo”, agrega Quintero.

Por el auge en la compra de artículos navideños, el comercio del centro vive en diciembre una de sus mejores épocas. De acuerdo con la

proyección de las autoridades locales, a finales de año se espera que lleguen más de 87.000 turistas a Medellín.

Las letras rojas anuncian las rebajas en casi cualquier cachivache. El ingenio para el comercio es evidente: a las afueras de la Plaza San Ignacio un vendedor regatea sus pesebres hechos a mano. La casita sola, con el musgo, a 5.000 pesos. Las imágenes de santos y las ovejas, por tan solo 2.000.

Cuando termina la noche, se van cerrando los locales comerciales y se van encendiendo, de a poco, las lucecitas del centro de Medellín: adheridas en los balcones de las casas, adornando el Pasaje Bolívar o la avenida La Playa. Las aves de la Oriental brillan de nuevo. Y, en el fondo, desde alguna taberna, una canción: “Yo no olvido el año viejo, porque me ha dejado cosas muy buenas. Me dejó una chiva, una burra negra, una yegua blanca y una buena suegra...”

Resultados Pruebas Saber 11, ¿cómo le fue al centro?

Sin duda alguna, en nuestro centro, se han hecho grandes esfuerzos e inversiones para fortalecer la educación, sin embargo, aún falta mucho para mejorar los resultados de los colegios en las pruebas Saber 11.

Por Redacción Centrópolis

La comuna 10, que corresponde al centro de la ciudad y la comuna 16, Belén, son las zonas de Medellín que más colegios tienen, cada una con 57. En el centro hay 8 oficiales, 16 de cobertura contratada y 33 privados. Estos números, sumados a la cantidad de instituciones universitarias, institutos tecnológicos y centros de formación para el trabajo, conforman todo un ecosistema educativo que convive y crece todos los días.

La educación es el rubro en el que más invierte la administración municipal, así lo demuestra el Informe de Calidad de Vida Medellín 2017, donde se indica que el año pasado hubo una inversión de más de un billón de pesos, lo que representa un 23.7% del total invertido. El objetivo es mejorar la calidad de la educación en el municipio, ya que en mediciones como las pruebas Saber 11 se ha evidenciado estar por debajo de ciudades como Bogotá y Bucaramanga. Sin duda, el trabajo que hay que hacer es grande, pero hay esfuerzos decididos por parte de la Alcaldía, la Secretaría de Educación y todos los sectores que tienen que ver con la educación.

Medellín le apuesta al potencial que la educación tiene en el desarrollo, por eso ha implementado procesos que apuntan a la cobertura con calidad. Solo en bachillerato, para el año 2016, había matriculados 450.256 estudiantes, 37.050 de ellos en establecimientos educativos de la Comuna 10.

Aunque en los porcentajes comparativos, Medellín aún está por debajo de otras ciudades del país, entre 2014 y 2017 hubo una mejoría en las pruebas de lectura crítica (que ya está cerca de los niveles de los colegios de Bogotá), matemáticas, sociales y ciudadanas, mientras que no hubo avances significativos en ciencias naturales e inglés. En los últimos años se han implementado iniciativas para mejorar los niveles de una segunda lengua en los colegios oficiales, este hecho se demuestra con la reducción de la brecha en la prueba de inglés con respecto a los no oficiales. Con el fin de avanzar en estas pruebas se requiere fortalecer los procesos e intentar incrementar los esfuerzos en las distintas competencias necesarias para mejorar la ubicación de los colegios a nivel nacional.

Los colegios oficiales del centro de la ciudad estuvieron entre el puesto 177 y el 560, en los planteles educativos de Antioquia.

Por la cantidad de estudiantes, el tema de la calidad es especialmente sensible en el centro de Medellín. Allí tienen sede una gran cantidad de colegios, muchos de ellos ofrecen validación y jornadas nocturnas donde los resultados no han sido los mejores. El informe mencionado tiene cifras que son aún preocupantes, por ejemplo, la tasa de deserción en educación media es del 2.2%, para secundaria es del



En Medellín hay, en total, 631 colegios, 57 de ellos están en el centro. Foto: Omar Portela

4.6%, estos datos se suman a otros que inquietan porque muchos niños tienen múltiples dificultades, por ejemplo, la cifra de estudiantes que repiten el año escolar es de más de 17 mil y el número de personas que sobrepasan la edad esperada para cursar determinado grado se ubica en el 9.5%.

Aunque la Secretaría de Educación aún se encuentra formulando el informe que compila los resultados de manera definitiva, ya se sabe que nuevamente los colegios no oficiales presentaron mejores resultados, con respecto a los colegios oficiales. A pesar de los esfuerzos, aún hace falta para equiparar el nivel entre unos y otros. Aunque los informes también han concluido que el desempeño de los alumnos de los colegios no oficiales obedece,

en buena medida, a las actividades extracurriculares que los niños y jóvenes desarrollan.

En el caso del centro de la ciudad, el colegio que ocupó el lugar más destacado fue el María Auxiliadora, que fue fundado en 1915 por las hermanas Salesianas. Esta institución ha estado por varios años en el nivel Muy Superior de las pruebas Saber 11, además de haber sido finalista en reiteradas ocasiones de las Olimpiadas del Conocimiento. Este año ocupó el puesto 36 dentro de los colegios de Antioquia, con un promedio ponderado de 63,420. En segundo lugar, estuvo el Colegio Salesiano El Sufragio, que fue fundado en 1938, es católico y está dirigido por la comunidad Salesiana. Este año ocupó el puesto 94, con un promedio de 59,662.

Si se comparan estas cifras con los mejores colegios privados de Antioquia, hay una distancia considerable, ya que el Seminario Corazonista, de Marinilla, que ocupó el primer lugar entre los colegios del departamento, obtuvo un promedio de 71,103 y el Colegio Theodoro Hertzl, de El Poblado, 69,976.

Para el caso de los colegios oficiales del centro, el mejor ubicado fue el Instituto Educativo CEFA, un colegio fundado por Joaquín Vallejo Arbeláez, con una ideología liberal. El lugar que ocupó fue el 177, con un promedio ponderado de 56,628. Después, está la Institución Educativa Javiera Londoño, creada en honor a una mujer que luchó por la libertad de los esclavos, ocupó el puesto 201, con 56,042. Muy cerca, en el puesto 213, la Institución Educativa Tulio Ospina, que tiene un enfoque humanista, con 55,677. Los mejores colegios oficiales de Medellín fueron la Institución Educativa Colombiana Loyola para la Ciencia y la Educación, en el puesto 73 y la Institución Educativa La Presentación, en el puesto 86.

Queda claro el potencial que tiene el centro para el sistema educativo de la ciudad. Es evidente además que falta implementar más políticas y estrategias que permitan fortalecer la calidad y mejorar el desempeño en sistemas de medición como las pruebas Saber 11. Los esfuerzos ya comenzaron, según Luis Guillermo Patiño, secretario de Educación de Medellín, se han venido utilizando simuladores virtuales como entrenamiento, hay un mayor acompañamiento de los profesores y se han aumentado las horas de inglés, se espera que estas medidas pronto empiecen a dar frutos.

¡La participación es con vos!

Fortalecimiento al sistema de comunicación pública de la Comuna 10, para la promoción de la participación ciudadana. Priorizado por Presupuesto Participativo.

Operado por:
UNIVERSIDAD DE ANTIOQUIA
Facultad de Comunicaciones



Alcaldía de Medellín
Cuenta con vos

CONVERSACIONES DIGITALES

En CENTRÓPOLIS siempre hay espacio para nuestros lectores. En esta ocasión, a través de nuestras redes sociales, indagamos acerca de los recuerdos que tienen sobre la época decembrina en el centro, en donde además de hacerse las compras de los aguinaldos, se han disfrutado grandes espectáculos y tradiciones que mantienen a los habitantes expectantes y con ganas de recorrerlo.

Instagram: @centro_de_medellin



@vtintinago: Recuerdo comer mazorca en la Avenida La Playa mientras uno veía luces y caminaba hacia el Teatro Pablo Tobón Uribe.



@ozwaldbeta: Me encantaban los conciertos que patrocinaba la Alcaldía.



@ivan_el_explorador: Me gustaba mucho acompañar el desfile de Mitos y Leyendas, rematando con el recorrido de los alumbrados en la avenida La Playa.



@manugomezvega: Me encantaba ir con mis papás a comprar los "traídos" para mi hermanita menor.



@juancamilo021: Recuerdo ir al palacio a comprar el "estrén" y lo difícil que era coger un bus o un taxi para regresar a casa.

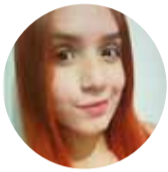

@sophie.go1011: Pienso en la Navidad en el centro con mucho color. Las luces que antes encendían eran grandísimas y de muchos colores. También recuerdo la unión familiar porque nos íbamos caminando desde la casa para ver los alumbrados. Ir a comprar era una odisea por tanta gente, uno salía sudando y al final ya ni te querías medir más ropa.



@omar_portela: Recuerdo ir al Hueco a comprar las ovejitas y las ollitas de barro para armar el pesebre.



@dontomatte: Recuerdo los juegos de suerte callejeros bajando por la Avenida La Playa.

Facebook: Centrópolis Medellín



Nahomy Cambis: Los desfiles de Mitos y Leyendas en la avenida La Playa ¡inolvidables! se organizaban ahí detrás del teatro Pablo Tobón Uribe.



Margarita Alzate: Recuerdo las tarimas que ponían por la Avenida la Playa con música variada. Y cuando el desfile de Mitos y Leyendas bajaba por Avenida La Playa. Era muy bonito.



Álvaro Morales Ríos: Buñuelos en Fuente Azul, helado en el Parque de Bolívar, moros en El Astor y la espera del alumbrado en La Playa.



Gati Jaramillo: ¡Por siempre recordaré la Avenida la Playa con sus adornos entre los arboles! Se sentía mucha alegría y aire festivo.

Usted también puede ser parte activa de nuestras redes. Síguenos en Twitter como: @Centropolis_med, en Facebook como: Periódico Centrópolis y en Instagram como: Centro de Medellín.

el Teque Mágico
 DE LA NAVIDAD
 Sandiego

www.sandiego.com.co

síguenos en

AFILIADO ASOCENTROS

CENTRO COMERCIAL
SANDIEGO
 EL LÍDER
 LO QUE TE ALEGRA LO ENCUENTRAS

Habitantes de calle necesitan más atención en el sistema de salud

Por su inestabilidad social y económica y sus condiciones de vida a la intemperie, los habitantes de calle tienen mayor riesgo de contraer enfermedades infectocontagiosas. Aquí el panorama.



La población habitante de calle es la que tiene mayor riesgo de contraer enfermedades infecciosas porque viven a la intemperie.

Por **Laura López**

El señor José Betancur sabe lo que es estar enfermo, sentado en una acera del centro, sin comer, ni dormir. Él, que antes sufrió lo que es estar en esa situación de drogadicción, ahora lidera la Fundación Semilla que Crece, ubicada en el centro de Medellín y dedicada a atender a los habitantes de calle.

Convencido de la importancia de su labor para la recuperación física y mental de esta población vulnerable, explica que no atenderlos se convierte, con el tiempo, en un

problema de salud pública. Y no es para menos, porque una persona que se encuentra habitando las calles, no solo por drogadicción, sino también por desplazamiento y otras circunstancias, afronta las inclemencias del clima, tiene un mayor riesgo de lesionarse, de enfrentar agresiones físicas y de ser atacado por animales. Además, esta población tiene una mala alimentación que los lleva a la pérdida de peso y desnutrición, lo cual trae como consecuencia baja en las defensas y falencias en el sistema inmune, lo que aumenta el riesgo de contraer infecciones.

Por eso, la Fundación está articulada con la Secretaría de Inclusión Social y con la Pastoral Social, para referenciar y sensibilizar a la población habitante de calle, con el objetivo de que asistan a los diferentes Centro Día de la ciudad ubicados en la comuna 10. Allí se les hace un perfil y un diagnóstico que permite continuar con su proceso de recuperación. Al mes, esta institución atiende cerca de 500 personas.

Entre enfermedades y estigmatización

“Particularmente, en la población habitante de calle, se ha prestado atención a las enfermedades de transmisión sexual, en especial el VIH, porque los estudios han mostrado que existe mayor presencia del virus en estas personas. Lo anterior, se asocia con el consumo de drogas y prácticas de comercio sexual sin la debida protección, lo cual incrementa el riesgo de contagio”, señala Carlos Alberto Rojas, doctor en epidemiología e investigador en la Facultad Nacional de Salud Pública de la Universidad de Antioquia.

De acuerdo con Andrés Cardona, consultor para un proyecto sobre el VIH del Fondo Mundial y ejecutado por el Fondo Financiero de Proyectos de Desarrollo (Fonade), en Medellín existe una prevalencia de VIH en habitantes de calle del 11% y la mayoría de estos residen en la comuna 10. Naciones Unidas ha argumentado que los procesos de vulnerabilidad están asociados con el estado de salud de las personas. Por lo tanto, cuando la población es más vulnerable, no solo en temas económicos sino también en ser estigmatizada y discriminada, existe un mayor impacto negativo en términos de salud.

“Podemos decir que el estigma ha llevado a que se incremente la prevalencia de las infecciones de

transmisión sexual, pero también la presencia de tuberculosis, porque la gente prefiere no hablar de estos temas, quedarse callada y poner las personas que padecen estas enfermedades en un cuarto oscuro antes que realizarles un proceso de intervención”, detalla Cardona.

Con respecto a lo anterior, el epidemiólogo Carlos Alberto Rojas expresa que el estigma se convierte en una barrera para que estas personas reciban el tratamiento adecuado en salud y el apoyo de sus familiares. “En centros de salud los rechazan, lo que empeora la situación del habitante de calle”, dice.

Medicación minimiza riesgos

¿Por qué es tan importante que estas personas tengan acceso a servicios de salud? La respuesta es que una atención adecuada, en especial en el caso de las infecciones de transmisión sexual, minimiza el riesgo de contagio.

“La transmisión del VIH en Colombia se da principalmente por tener relaciones sexuales sin protección, pero también una mujer en embarazo se la puede transmitir al bebé. Por ejemplo, si una habitante de calle está embarazada, tiene VIH y no recibe el tratamiento ni se hace un protocolo adecuado para el parto, el niño se puede infectar”, explica Rojas.

Según Andrés Cardona, la ciencia ha identificado que una persona que vive con VIH y que se encuentra en un tratamiento, tiene menos posibilidades de transmitirlo a otros. Algunas publicaciones científicas afirman que el virus es casi nulo cuando la persona toma medicamentos. Pero para la población vulnerable, en especial habitante de calle, el acceso a la atención en salud no termina siendo adecuada ni la más oportuna por las barreras del sistema.

Y no solo sucede con infecciones de transmisión sexual, pasa igual con enfermedades virales como la tuberculosis. Medellín es una de las ciudades donde más se presenta esta enfermedad. Cabe aclarar que su propagación no es exclusiva de los habitantes de calle, sino que en general en la ciudad existe un 70% de proyección de personas que pueden estar viviendo con esta infección de forma latente y desconocen que la tienen, según reportes de la Secretaría de Salud de Antioquia.

Para una persona que habita en la calle mantener un tratamiento para estas enfermedades es complejo, no solo por el acceso sino por la adherencia al tratamiento, porque este incluye temas como una adecuada nutrición, dormir bien, no consumir drogas ni alcohol y cumplimiento en la toma de la medicación. De allí que desde la Fundación Semilla que Crece se trabaje con ellos en una atención primaria en salud bajo el modelo de la escucha. “¿Qué necesita todo ser humano cuando está enfermo o triste? Que lo escuchen. Y hemos detectado que gran parte de los problemas que tienen estas personas y su alto grado de deterioro es por problemas de salud mental”, concluye Don José.

Intervención en salud con sentido social

Hace cerca de 10 años nació la Fundación Semilla que Crece en el centro de Medellín. Diariamente salen a realizar una intervención social al habitante de calle desde la perspectiva de la medicina general y salud mental, con el objetivo de brindarle a esta población una recuperación integral.

¡La participación es con vos!

Fortalecimiento al sistema de comunicación pública de la Comuna 10, para la promoción de la participación ciudadana. Priorizado por Presupuesto Participativo.

Operado por:



Alcaldía de Medellín
Cuenta con vos

Hostales clandestinos: la opción de los mochileros

Cada vez son más los turistas que llegan a Medellín con necesidad de hospedaje barato. Esta situación ha sido aprovechada por algunas personas para poner a funcionar hostales sin registro. ¿Qué hay detrás de esta forma de alojamiento?



Hasta mascotas llevan consigo algunos mochileros. Estas también son bien recibidas en los hostales.
Foto: Giuseppe Restrepo

Por Valentina Castaño Marín

Basta con poner un pie dentro de Prado Centro para darse cuenta de que este barrio escapa a las dinámicas características del resto de La Candelaria. Entre el silencio y las reliquias arquitectónicas de la zona, un grupo de jóvenes resalta por su estilo. Llevan el cabello largo, de colores, recogido en trenzas, botas de montaña, pantalones cortos y mochilas que abarcan la mitad de su cuerpo. Todos hablan con acentos diferentes y, por lo que se alcanza a escuchar de su conversación, parece que van de salida. A sus espaldas se eleva una casa de tres pisos aparentemente residencial y sin ningún aviso.

Rodrigo hace parte del grupo. Su pelo negro le cuelga hasta la cintura en "rastas", tiene 27 años, dice que nació en Argentina, pero que la

mayor parte de su vida ha residido en Santa Cruz, Bolivia, y que de hecho fue allí donde comenzó su viaje hace ya cerca de un año. "Once meses y unos días", aclara con un tono que no deja siquiera entrever pizca de nostalgia.

Amplias y tradicionales casas del barrio Prado sirven como hostales clandestinos para mochileros.

Viaja ligero. Cuenta que salió con algunas cosas, pero que ya le quedan pocas de estas. Entre las que aún conserva se encuentran unas bolas tejidas y rellenas con las que sale a "hacer faro", como le llama a ir al semáforo a presentar alguna habilidad circense. Así se gana la vida Rodrigo, pero por cómo se expresa no cabe duda de que es un

hombre educado. "Soy diseñador gráfico, me desempeñé por muchos años como tal, pero finalmente quise alejarme de eso, quería vivir cosas de las que por muchos años me privé," comenta mientras acaricia a su cachorro de nombre Gokú.

Pero Rodrigo no es el único con esta historia, de hecho es solo uno de tantos. Ya sea que se les llame mochileros, backpackers o, como ellos prefieren: viajeros, son todos parte de una comunidad creciente de jóvenes adultos que decidieron dejar ciertas comodidades para salir a recorrer el mundo, sin nada más que lo que pueden cargar en bolsos.

Incapaces de pagar alojamientos convencionales, que no bajan de 20 mil pesos debido a los altos impuestos que deben pagar los

establecimientos cobijados por la legalidad del Registro Nacional de Turismo y a las comodidades que ofrecen, estos jóvenes se han visto obligados a encontrar alternativas para su hospedaje.

La ley 300 de 1996 en el artículo 61 estableció el Registro Nacional de Turismo. Este último obliga a los prestadores de servicios turísticos a registrarse antes de iniciar operaciones y a actualizarse anualmente. Los hostales clandestinos funcionan sin estar registrados.

Ante la posibilidad de hacer negocio con las necesidades especiales de los mochileros nacen los hostales "clandestinos", y el tamaño de las viejas casas de Prado es perfecto para alojar a una cantidad considerable de estas personas, cuya única petición es básicamente un lugar para dormir. Colchonetas, camarotes, catres, sofás, sleepings y otros, adornan los pisos de estos "hostales", en un ambiente de camaradería sumamente cómodo y familiar para los viajeros.

Sin quién responda

Es claro que esta opción existe y que tiene alta demanda, pero ¿qué pasa si alguien tiene un accidente? ¿Si se extravía una pertenencia? o ¿si hay algún problema con plagas en los colchones o la cocina? ¿Quién responde por los huéspedes? No hay forma de saberlo, estos establecimientos no se rigen por ninguna ley, trabajan al margen de esta y sirven a las necesidades de un grupo poblacional al que no le conviene la formalización del negocio.

Este servicio de alojamiento no cuesta más de 8 o 10 mil pesos por noche y les permite además de economía, encontrarse con todos sus amigos y conocidos. "Nosotros los viajeros somos como una familia muy grande, entre todos nos reconocemos y nos ayudamos," así lo afirma Rodrigo.

Entre todos se ayudan y pasan el contacto de los hostales más baratos voz a voz. Así el negocio logra mantenerse sectorizado y visible solo para un grupo específico. Es por esto que es tan complejo para las oficinas de salud y de turismo de la Alcaldía o para el Sistema de Indicadores Turísticos estar al tanto de la ubicación o incluso la existencia de estos espacios.

Los mochileros saben de la ilegalidad de estos lugares, pero no lo perciben como un problema. Para ellos se trata de hospitalidad, de la posibilidad de viajar ligeros y de tener la certeza de que, dado el bajísimo precio, podrán pasar la noche bajo techo.

No se tiene ningún registro de cuántos hostales clandestinos puedan estar operando en el sector de La Candelaria.

Sin registros o medidores para identificar la cantidad de hostales clandestinos que existen es imposible entrar a debatir si estos son un problema o no que afecta la comunidad hotelera, o si son una correcta opción para promover el turismo entre esta población creciente. Por ahora, solo se puede afirmar que existen, funcionan y generan ingresos, a diario.

 **En esta navidad**
queremos desearte días llenos de alegría
y muchísimo amor

Medellín grita “¡No más!” al abuso sexual infantil

De 10.700 denuncias por abuso sexual infantil registradas en el país a octubre, 1.625 se dieron en Medellín (16%) y de esas, la Comuna 10 fue testigo de 126, el mayor número de la ciudad. Es hora de parar entre todos esta catástrofe.

Por Alexander Barajas

Un solo caso es aberrante. Pero son miles, muchos miles. El abuso sexual infantil es un drama silencioso que se está devorando la sonrisa de muchos de nuestros niños, niñas y adolescentes, además de sus posibilidades de consolidar luego una vida sana y feliz como adultos.

Lamentablemente, el 90% de los perpetradores de abuso hacen parte del grupo familiar o son allegados. “Están en el álbum de la familia”, dijo el alcalde Federico Gutiérrez.

Los números oficiales son dicientes, tristes, pero no muestran la foto completa, que es sin duda peor. Así lo reconoce la primera dama de Medellín, Margarita María Gómez, cuyo despacho viene liderando una decidida cruzada para sensibilizar frente al tema: “Las denuncias han crecido 17%. Se estima que apenas se denuncia el 5 o 10% de los casos y estamos especulando, no tenemos ni idea de la dimensión del problema, pero sí de sus secuelas en nuestros niños y en las familias”.

Su labor misional tuvo uno de sus puntos más altos el mes pasado,

cuando se conmemoró el 19 de noviembre el Día Internacional de la Lucha Contra el Abuso Sexual Infantil, convocando aquí en la Comuna 10, en Plaza Mayor, al foro ‘Escúchalos, me rehúso al abuso’. “Esta actividad buscaba prevenir, entregándole herramientas a los adultos para que eviten situaciones y detecten señales a tiempo”, explicó Gómez.

Si bien dicho foro tuvo una convocatoria exitosa y multitudinaria, no ha sido la única ni se circunscribe a la capital antioqueña. La Alcaldía de Medellín, a través del programa ‘Tejiendo Hogares’ de la Primera Dama, ha compartido el contenido de la campaña a entidades públicas y privadas, entre las que se encuentran los municipios de la región que hacen parte de la “la Gran Unión Metropolitana por Nuestros Niños y Adolescentes”, que involucra a los alcaldes y primeras damas de los diez municipios del Valle de Aburrá.

Señales de alarma

Con el acompañamiento de expertos y reconocidas entidades que trabajan con familias e infantes, el programa Tejiendo Hogares ha logrado consolidar unas herramientas de crianza que incluyen observación constante por parte de los adultos cuidadores (padres, tíos, abuelos, maestros, aunque a la larga debemos ser todos) para



Si un niño le habla de abuso: créale. Tome medidas inmediatas para evitarle más riesgos. Denuncie y busque ayuda. Todos los adultos somos responsables del cuidado de los niños. Foto: Liliana Buitrago

detectar los posibles riesgos y signos de alerta.

Si presencia o conoce casos en su familia, barrio o comunidad, denúncielos a la línea telefónica gratuita 123 y solicite que lo comuniquen con la línea social.

“El 49% de las denuncias tienen que ver con niños de 0 a 11 años. Los abusadores se están centrando en los más indefensos, en quienes no tienen idea de lo que les pasa, ni siquiera pueden saber si está bien o mal o es normal o es delito. Por eso, todo lo que hagamos para prevenir, para sensibilizar al adulto, es también una forma de darle voz a esas víctimas, las más indefensas entre los indefensos”.

Y esa voz, que poco se expresa, hay que saberla escuchar. Por eso, agregó la Primera Dama que entre las señales de alarma que muestra el niño están “la agresividad, fugas del hogar o del colegio, cambios emocionales repentinos, alteracio-

nes del sueño, rechazo a manifestaciones de afecto, conductas o conocimiento sexual inadecuado para su edad, interés exagerado por comportamientos sexuales de los adultos, llanto frecuente injustificado, miedo o rechazo a un adulto o cuidador de forma repentina, aislamiento, rechazo a bañarse o desvestirse”.

La supervisión constante, la comunicación asertiva y permanente, la construcción de lazos de confian-

za, las compañías, la vigilancia de lo que hace el niño en su tiempo libre, estrechan el paso a la posibilidad de un abuso. “Soy mamá y les recomiendo revisar todos los días a sus hijos (si presentan algún moretón, sangrado). Es fundamental hablarle a nuestros hijos de forma clara sobre el tema, explicarle las partes de su cuerpo y enseñarles que nadie les debe tocar sus partes íntimas, ni pedirles fotos o videos desnudos”.

Las 12 formas del mal

El delito de abuso sexual infantil se puede manifestar de 12 formas, algunas de ellas no incluyen contacto físico pero son calificadas con igual gravedad. Se considera abuso sexual infantil las siguientes acciones:

- Tener relaciones sexuales con un niño.
- Ofrecerle a un niño dinero por tocar o mostrar su cuerpo.
- Que un adulto le muestre a un niño los genitales.
- Realizar caricias sexuales o que hagan sentir mal a un niño.
- Obligar a un niño a dar besos en la boca.
- Acariciar los genitales a un niño.
- Que un adulto le pida a un niño que le toque los genitales.
- Hacerle creer a un niño que el contacto sexual es un juego.
- Mostrarle pornografía a un niño.
- Pedirle a un niño que se deje ver los genitales.
- Solicitar a un niño fotos y videos desnudos.
- Incitarle actos sexuales a un niño.



El abuso sexual infantil es un drama silencioso que está devorando la sonrisa de muchos de nuestros niños, niñas y adolescentes. Denuncie. Foto: Liliana Buitrago

Una tragedia que toca a todos

El abuso sexual infantil es un delito que crece escondido en la intimidad de lo cotidiano, lo que le hace posible en cualquier ámbito. Solo el cuidado amoroso y la información inmunizan contra él.

Por Alexander Barajas

“Hay que eliminar los mitos alrededor del abuso sexual infantil. No significa que porque este niño crece en una familia que está vinculada con ciertas organizaciones o programas de atención, no se vaya a dar. El abuso está en la puerta de la casa, muchas veces adentro, sin importar si es de estrato 1 o del 6”.

Con la claridad que da su experiencia profesional, lo explica Sandra Castro, responsable del programa de primera infancia en la caja de compensación Comfama, entidad que se sumó a la campaña ‘Escúchalos’ en noviembre, estrategia que lidera la Alcaldía de Medellín con acciones realizadas desde abril en el marco de su programa ‘Tejiendo Hogares’.

De esta forma, Comfama se vincula a este esfuerzo junto a otras organizaciones que también ayudaron a promover las más de 130 acciones de prevención adelantadas el mes pasado, como el periódico El Colombiano, Corporación Cariño, Fundación FAN, Fundación Sura, Tigo-Une, Incontacto, Todos por la Niñez, Hotel Agua, Gobernación de Antioquia y Área Metropolitana.

Castro resalta en consecuencia la importancia de prevenir al máximo y por eso su apoyo a las actividades formativas. En el marco de este esfuerzo municipal, cerca de 43 mil personas entre niños y adultos, han participado en algún tipo de taller sobre herramientas específicas de prevención del abuso sexual infantil y mejoramiento de las relaciones interpersonales.



Para el ICBF son cerca de 37 los episodios de abuso sexual infantil denunciados cada día en Colombia. Foto: Liliana Buitrago

De esta población, una buena parte ha recibido el mensaje a través de Comfama, entidad que trabaja directamente con 8.700 niños en primera infancia, muchos de ellos en Buen Comienzo (de 0 a 5 años), en cuatro jardines de la Secretaría de Educación de Medellín, además de 13 preescolares propios en el Valle de Aburrá y Oriente (incluyendo uno aquí en la Comuna 10, en Boston).

La Secretaría de Salud de Medellín sostiene que aquí se presentan 302 casos por cada 100 mil menores de edad.

Todo por hogares protectores

‘Tejiendo Hogares’ es el programa que encabeza la Primera Dama de Medellín, Margarita María Gómez Marín, que busca mejorar las relaciones familiares con el fin de crear entornos seguros en los que prime el amor, los límites y el respeto.

Según este despacho, el programa tiene varios frentes de trabajo dirigidos al fortalecimiento de las familias desde la realización de talleres de disciplina positiva, las acciones de prevención de abuso sexual infantil, el proyecto ‘Mamás Tejiendo Hogares’ y el Festival Buen Comienzo.

Las instituciones educativas también están articuladas. Recientemente se hizo el lanzamiento de la Gran Escuela Familiar de Medellín, en la que se fortalece el trabajo de prevención entre los docentes y los padres de familia. El Municipio de Medellín compartirá con los municipios del Área Metropolitana los avances más significativos en términos de prevención y atención de las violencias sexuales.

Durante 2018 se implementó la campaña “Escúchalos”, que tiene como objetivo educar y sensibilizar a la ciudadanía sobre la problemática del abuso sexual, sus formas, signos de alarma y rutas de atención, pues el abuso sexual infantil habla de muchas formas y todos tenemos la responsabilidad de prevenirlo.

De igual manera se quiere fortalecer la atención a las víctimas, en articulación con Comisarías de Familia, Fiscalía, representantes de EPS, clínicas e IPS y profesionales de instituciones educativas. Se ofrece atención psico-terapéutica para los niños y sus familias, y se están mejorando 11 lugares en los cuales se les atiende.



La sensibilización también impacta en las capturas de abusadores. En 2017 se detuvieron a 112 y hasta agosto de este año la cifra iba en 132.

“Me marcó para toda la vida”

Soy Ana, una mujer de 66 años. Fui abusada por mi padre desde los cinco años, me faltaba al respeto con tocamientos, mostrándome sus genitales. Yo vivía horrorizada, para mí era un monstruo. Lo más triste es que mi mamá no me creía. Yo le contaba, ella iba a preguntarle y él decía que eran mentiras, entonces me castigaba. Eso es lo peor, que tu madre no te crea, entonces, ¿qué haces tú?

Como soy la mayor decidí proteger a mis hermanos. Éramos nueve y yo les decía que si les pasaba algo feo con el papá no le contaran a la mamá, que me lo contaran a mí. Yo me convertí en su ángel. Agradezco a Dios que me haya dado esa capacidad.

Cargué con ese peso muchos años. Cuando me fui a casar desde los cinco años, me faltaba al respeto con tocamientos, mostrándome sus genitales. Yo vivía horrorizada, para mí era un monstruo. Lo más triste es que mi mamá no me creía. Yo le contaba, ella iba a preguntarle y él decía que eran mentiras, entonces me castigaba. Eso es lo peor, que tu madre no te crea, entonces, ¿qué haces tú?

“Mamás, créanles a sus hijos. Denles todo el apoyo. No saben el daño tan grande cuando un niño se le deja solito, le pasa eso y no se le cree. Uno no se inventa semejantes películas”.

Alcaldía de Medellín
Cuenta con vos

La Cámara de Comercio no se va del centro

La expansión de esta organización no cesa. Con una nueva sede a punto de inaugurarse y muchos proyectos por venir, indagamos sobre el futuro de su sede principal en pleno corazón de la ciudad. Este es el panorama.

Por **Vanessa Martínez**

La Cámara de Comercio de Medellín para Antioquia está ligada al desarrollo del centro de la capital antioqueña. En plena avenida Oriental, alto e impetuoso, se erige el edificio de su sede principal, cuya construcción y posterior inauguración en 1977, representó un logro importantísimo para el avance económico del departamento.

A propósito de la construcción de una nueva sede para este ente cameral, CENTROPOLIS habló con Lina Vélez de Nicholls, presidenta ejecutiva de la organización, sobre los servicios que se seguirán ofre-

ciendo en el centro de Medellín y los que se prestarán en el Centro de Servicios del Poblado que pronto será inaugurado.

Hay quienes comentan que en algún momento la Cámara de Comercio ha pensado en irse del centro, ¿Son ciertos esos rumores?

Nunca se ha considerado. Esta organización tiene la vocación de descentralizar algunos servicios y acercarle oportunidades a empresarios no solo de Medellín, sino de los otros 68 municipios que componen su jurisdicción. Esta inciativa la hacemos con una oferta presencial y una plataforma virtual que les per-



La sede centro de la Cámara de Comercio de Medellín para Antioquia continúa siendo la casa principal de la organización. Foto: Cortesía Cámara

mita acceder a ellos de una manera práctica, cómoda y segura. Pero ello no significa que dejemos de tener la sede centro como nuestra casa principal.

¿Cuándo se inaugura la nueva sede de la Cámara de Comercio de Medellín?

El 3 de diciembre se abre la sede del Poblado con la prestación de los servicios registrales. Esperamos estar realizando una inauguración formal en enero de 2019 y así pondremos al servicio de los empresarios todos los espacios de ese nuevo centro de servicios.

¿Cuáles servicios se seguirán prestando en el centro?

En el centro continuará toda la actividad registral, los acompañamientos a los empresarios en la creación de sus negocios y en los trámites conexos. Aquí seguiremos dándoles formación y capacitación gratuita a los empresarios en temas de formalización, buenas prácticas e internacionalización, entre otras. Los servicios de conciliación también permanecen en nuestra sede central.

Además, aquí, también seguiremos operando los procesos administrativos de la organización y, por supues-

to, seguiremos albergando nuestra actividad cultural que promueve la literatura, las artes plásticas, el cine y la música.

¿Qué servicios se prestarán en la nueva sede de El Poblado?

La Cámara les hace una invitación a los empresarios para que nos encontremos en la nueva sede y en los demás espacios físicos y virtuales que la Cámara tiene dispuestos para entregarles servicios y soluciones. En el caso de El Poblado, tendremos zona para atención de servicios relacionados con el registro, pero también espacios para formación, formalización y fortalecimiento empresarial, consultoría especializada en propiedad intelectual, franquicias, gobierno corporativo, servicios de información, consultorio en comercio exterior y un centro para la prestación de servicios sobre métodos alternativos de solución de conflictos.

Además de ello, en El Poblado, tendremos permanentes actividades culturales en las salas de arte y en el teatrino, dispuesto como un espacio de ciudad que le aporta esta obra a la comunidad.

¿Qué representa el centro de Medellín para la Cámara de Comercio?

La historia de la Cámara está íntimamente ligada a la del centro de Medellín. Es nuestra casa desde hace más de 40 años cuando empezamos a prestar nuestros servicios en el emblemático edificio de la Avenida Oriental, antes de ello nos asentamos en las cercanías al simbólico Parque Berrío.

Actualmente, participamos en iniciativas por la conservación y promoción del centro de la ciudad, su dinamización y su crecimiento como el punto de encuentro económico, cultural, educativo y social. Hacemos parte del Grupo Público Privado por el Centro de Medellín y somos parte activa y líderes de CORPOCENTRO. Por todo lo anterior hemos permanecido en esta zona de la ciudad con nuestra sede principal y aquí la seguiremos teniendo.

Aprender a bailar
[Para conocer más gente]

Educación para la vida Comfama

Conoce toda la programación en tu sede más cercana para que comiences a aprender eso que siempre has querido.

- Baile y danza
- Danza oriental
- Bailes modernos
- Fox
- Salsa

Cuerpo

Matricúlate ya — en nuestras sedes y en —
www.comfama.com

comfama

www.comfama.com

Ladrones cogieron a Prado como de su “patrimonio”

Vecinos de este tradicional sector del centro se quejan por la creciente inseguridad que hasta se mete dentro de sus casas. Piden vigilancia más efectiva.



En el barrio Prado Centro operan seis cuadrantes de Policía que se suponen deben ser atendidos por dos agentes en cada turno.

Por Alexander Barajas

No es noticia nueva, pero nuevos sí son para cada víctima los atracos o robos de ocasión que continúan viviéndose en Prado. Y son precisamente estos últimos delitos, en su modalidad de hurtos a residencias, los que están alterando aún más la calma en el que debería ser por su belleza, un sector más acogedor, que invite al disfrute y la convivencia.

En Prado hay 20 frentes de seguridad local, conformados por vecinos, que expresan desánimo por falta de respuestas oportunas.

Cualquier residente: habite o trabaje en Prado, tiene una historia que contar al respecto, casi siempre en primera persona. “En el año ya van 8 veces que se nos han metido y se llevan lo que pueden: computadores, impresoras, equipos, hasta papeleras o las mismas rejillas y candados que ponemos para evitar que se sigan entrando”. Aunque lo podrían decir muchos allí, esas quejas vienen de la presidente de

la Junta de Acción Comunal, Luz Miriam Arango, quien por ser la representante de esta entidad, es de los pocos afectados que hace algo más que lamentarse de viva voz: denuncia. Ella debe dar cuenta de los bienes muebles e inmuebles que le son dados en comodato a la JAC y que terminan siendo deteriorados o robados por los amigos de lo ajeno. “Me toca ir a poner el denuncia en el bunker de la Fiscalía y reportar los casos a las instituciones que nos ayudan”, explicó.

CENTRÓPOLIS consultó en ese organismo investigador, el cual reconoció “que el hurto a residencias subió 15.21% en Medellín de enero al 6 de noviembre, al pasar de 1.394 casos denunciados en 2017 a los actuales 1.606”. Cuando inquirimos sobre cuántos de estos correspondían a Prado, no tenían la cifra discriminada, ni siquiera por comunas. Averiguando con la Policía Metropolitana, informaron que de Prado habían conocido 18 episodios (con corte al 31 de octubre). Si se pensara que esos fueran todos los casos, pues parecería que los delincuentes se ensaña-

ron con la JAC, con casi la mitad de los robos. Pero no. Hay un claro subregistro por falta de denuncias, ya que muchas veces los montos no son importantes: materas, picaportes, contadores, bombillos, cables, una mecedora o un cuadro en un balcón. Robos que dan más cuenta de la desesperación de quien los comete, pues arriesga su propia integridad aprovechando con malabares y seguetas cualquier descuido en altas horas de la noche.

Con ladrón propio

Historias parecidas a las de la JAC nos contaron los voceros de otras entidades como Fundación Patrimonio para el Desarrollo, la Corporación Cultural Centro Plazarte y el Preuniversitario Formarte. De esta última, Deysy Juliana Correa, asistente administrativa, resumió el sentir de tantos: “parece que tuviéramos ladrón propio”.

En el último robo, pese a contratar vigilancia diurna y nocturna, con cámaras, rejillas y alarmas, los pillos no tuvieron problemas en aprovechar la noche y llevarse varias sillas universitarias. “Sabían que ese día no iba

a estar el vigilante por una calamidad y aprovecharon. Son personas que se mantienen por aquí, incluso es vox populi que se trata de algún vecino drogadicto”.

Su sospecha la comparte Luz Miriam Arango, quien está convencida de que si no todos, la gran mayoría de los asaltos a la sede de la JAC los realiza un hombre vecino, reconocido consumidor y denunciado por problemas de convivencia y violencia intrafamiliar. “Hasta una vez fue capturado en flagrancia, se lo llevaron para la estación Candelaria y apenas nosotros salimos de allí lo dejaron ir que porque no íbamos a poner la denuncia, cosa que no es cierta”.

Vecinos consultados comentaron que la inseguridad en Prado sube “cada vez que intervienen las ollas de vicio en De Greiff”.

Quisimos obtener una opinión más detallada al respecto de la Secretaría de Seguridad y la Meval, pero no fue posible. “Es que nos han dicho los mismos policías que poco se puede hacer con esa persona y con los otros ladrones de casas porque son indigentes o consumidores, que

qué pueden hacer con ellos”, recuerda la dirigente comunal.

Hay un claro subregistro por falta de denuncias, ya que muchas veces los montos “no son importantes” o porque los afectados ya están cansados de que no pase nada al respecto.

A falta de una respuesta oficial más decidida, los vecinos que pueden costearlo contratan vigilancia profesional para su residencia o sede empresarial. Otros recurren por unos pesos a los serenos, que soplan su silbato cada tanto y hacen mover a los habitantes de calle para que no duerman en esta o aquella entrada.

También hay otras propuestas, como la de María Clara Fonnegra, de Centro Plazarte, cuya otrora sede cultural también era atendida periódicamente por los rateros. “La seguridad se gana con más vida en comunidad, saliendo a las calles y encontrándose con los demás, para eso se necesitan más actividades culturales y artísticas en el espacio público, como las que proponemos 28 entidades participantes en la Mesa Cultural de Prado”.



Se feliz

Porque pequeñas acciones pueden hacer grandes cambios

CONCEJO DE MEDELLÍN
EL PODER ES TÚYO

MIS PEQUEÑOS ACTOS
Lealtad
HACEN GRANDE MI CIUDAD

¿En qué va y qué falta de la transformación del centro?

El cierre de año es testigo de la entrega de varias obras dentro del Plan Integral de Intervención del Centro, programa bandera de la actual administración municipal. En 2019 seguirán más obras. Aquí le contamos.

Ya listas y apropiadas

Paseo Bolívar, con sus 56 mil m² de espacio público de calidad, es la obra más ambiciosa del plan y a finales de noviembre registraba un avance del 98%, según la secretaria de Infraestructura, Paula Andrea Palacio. Desde la entrega del primer tramo en junio, se aceleraron las aperturas de nuevos segmentos entre San Juan y la avenida Primero de Mayo. Faltan algunas adecuaciones en los bajos del metro en Parque Berrío y la Plazoleta Nutibara, cuya fuente volverá a funcionar, con precauciones adicionales para que se mantenga operativa el mayor tiempo posible.

El tramo 2 de La Playa, entre la Oriental y Palacé, presenta un avance del 85% y de acuerdo con la misma funcionaria será entregado antes de terminar el año.

Otras obras que se pueden disfrutar son las fachadas renovadas del paseo Junín (entre La Playa

y Caracas), algunas ya están terminadas, otras lo estarán en las próximas semanas y cinco de los 40 parques que serán mejorados: Las Esculturas, Venezuela, El Huevo, Sevilla y Palmas.

El corredor de Córdoba también va en más del 85% y se concluirá con "optimización de recursos", lo que permitirá mejorar algunos andenes en las calle aledañas.

El corredor de Boyacá está "casi listo", pero por el hallazgo arqueológico de partes del viejo acueducto se está a la espera de definiciones del ICANH (Instituto Colombiano de Antropología e Historia) sobre su adecuado manejo, el cual incluiría superficies traslúcidas sobre las cuales los transeúntes podrán caminar mientras admiran dicho vestigio.

Las que no paran

En este fin de año, los trabajos en 16 parques ya adjudicados no pararán, pero en algunos se detendrán parcialmente las obras por petición de la comunidad y en consideración por las festividades de fin de año (como en la plazuela San Ignacio). Están casi listas la glorieta Las Palmas y plazoleta San José. Se verá acción en el Simona Duque, Bicentenario, La Nueve, Obrero, Barrio Colón, Boston, plazuelas Uribe Uribe, Veracruz, Corazón de Jesús, Hospital General, Rojas Pinilla y la zona verde recreacional de la Autónoma.

Las que tampoco se detendrán, "con el fin de cumplir los cronogramas y no fallarle a la ciudad", son las obras en el Tramo 1 del corredor de La Playa, desde el teatro Pablo Tobón Uribe hasta la avenida Oriental. "Vamos en un 43% de avance y esperamos concluirlo en el primer semestre de 2019, todo ese corredor es la segunda mayor obra después de Paseo Bolívar", dijo la secretaria Paula Palacio.

El mejoramiento de espacio público en la carrera Junín, entre las calles La Playa y Ayacucho también seguirá su marcha hasta concluirlo en el primer trimestre de 2019.

Lo que traerá el año nuevo

El corredor de Metroplús por la avenida Oriental, las intervenciones en Guayaquil y los trabajos en los grandes parques San Antonio y Bolívar (además de otros 10 más locales) empezarán obras en distintas fechas de 2019. El primero empezaría en marzo luego de licitación, coincidiendo con la arborización en los laterales de la Oriental (va en 15%). Estaría listo antes de octubre, "y será el corredor vial más verde y sostenible del país, pues los buses que conectarán Industriales con Palos Verdes serán eléctricos", aseguró la funcionaria.

En enero arrancarán las intervenciones en Amador y Alhambra, gracias a la concertación con los comerciantes del sector de Guayaquil, donde se mejorarán espacios peatonales, amueblamientos y se proveerán mayores espacios arborizados. En este período, Amador tendrá cierre total entre Ferrocarril y Bolívar.

El corredor de Maturín, "el mejoramiento de espacio público más grande después de Bolívar y La Playa", debería comenzar también en el primer trimestre y se

prolongará -como en Amador- hasta finales de 2019. En el parque San Antonio, el costado norte, entre Maturín y la media torta, se adquirirán predios privados por \$6 mil millones para ampliar y mejorar el espacio público. Con una inversión de \$10 mil millones, se eliminarán escaleras y se instalarán nuevos pisos y amueblamiento. "Un avance de lo que viene para este parque", que será desarrollado inmobiliariamente en sus laterales por el sector privado.

Para el emblemático parque Bolívar están destinados desde esta vigencia cerca de \$15 mil millones, que apenas serán ejecutados en 2019, cuando se cuente con la aprobación final del Ministerio de Cultura, dado el carácter patrimonial de la Metropolitana y su entorno. "Será un parque más incluyente, no habrá el escalón del andén, solo una pendiente suave para evitar empozamientos. Tendrá nuevo amueblamiento e iluminación, respetando su valor de patrimonio y todos los árboles que allí tenemos. La retreta se mejorará y tendrá sombra", concluyó Paula Andrea Palacio, secretaria de Infraestructura.



Habrán mejoras en las calzadas de Carabobo sur, Palacé, Oriental y Colombia. Sobre esta última, se estudia la posibilidad de construir una ciclorruta que conectaría Bolívar con el Estadio.

¡La participación es con vos!

Fortalecimiento al sistema de comunicación pública de la Comuna 10, para la promoción de la participación ciudadana. Priorizado por Presupuesto Participativo.

Operado por:



Alcaldía de Medellín
Cuenta con vos

El Centro se transforma con el nuevo Paseo Bolívar



Ahora



Antes

Inversión
\$33 000 millones



56 000 m²
de espacio público



Más árboles y jardines



1 km de ciclorruta



Alcaldía de Medellín
Cuenta con vos

Colombia, un país con herramientas para defender los derechos

La Constitución Política de nuestro país es admirada en el mundo por contener cerca de 80 artículos que consagran mecanismos de protección para sus ciudadanos.



La solicitud de manifestación es una de herramientas con la que los ciudadanos ejercen su derecho a reunirse y manifestarse pública y pacíficamente.

Por Víctor Vargas

Uno de los grandes logros de la Constitución de 1991 es la amplitud de garantías que nuestros constituyentes incluyeron en ella, lo que hizo que se le admire por ser una de las más 'garantistas' del mundo, es decir una en la que los ciudadanos cuentan con posibilidades para defender sus derechos. Además, cuando no se respetan los derechos de los colombianos, a pesar de los múltiples artículos existentes para tal fin, estos pueden buscar justicia en cortes internacionales como la Comisión Interamericana de Derechos Humanos y la Corte Interamericana.

"A nivel nacional un gran avance fue la Acción de Tutela y la posibilidad de que los fallos lleguen a la Corte Constitucional, pues en estos 27 años, esta se ha dedicado a tomarse y a que se tome en serio la Constitución", dice David

Suárez, jurista catedrático de la Universidad Eafit.

Los colombianos tienen derechos fundamentales, políticos, económicos, culturales, etc., que son los que estas herramientas buscan garantizar, por la igualdad para todos.

Acción de Tutela: protege derechos fundamentales. Algunos de ellos son a la vida, al derecho a la igualdad, a la personería jurídica, la paz, el trabajo, entre otros. Al proteger la vida, la tutela se usa para defender el derecho al acceso a la salud.

La tutela se presenta mediante una carta ante un juez. En ella se escribe quién es el accionante (persona que reclama el derecho), y quién es el accionado (persona o entidad que lo está vulnerando). Luego se indica el derecho que se reclama y los hechos que rodean la petición. No se requiere abo-

gado, solo agregar los datos necesarios para que la autoridad se comunique con quien interpone la acción.

Para responder, el juez tiene 10 días hábiles. Si falla a favor de quien solicita, se debe cumplir de inmediato. Si es en contra, se puede acudir ante otro juez e incluso a la Corte Constitucional.

Habeas Data: se trata de una norma que protege el derecho a que los datos de cada ciudadano sean privados cuando se le entregan a una entidad, banco, comercio o persona. En los casos en que se vaya a compartir con otras entidades, a comercializarlos o usarlos para enviar información, se debe contar con autorización para su manejo.

Otro punto importante de este mecanismo es que cuando un banco o comercio reporta a alguna persona ante una central de riesgo, debe hacer la novedad de que esta realizó el pago una vez cumpla con sus obligaciones.

Si hay un reclamo debe hacerse ante la entidad que hizo un manejo incorrecto de tus datos. Esta debe responder en 15 días hábiles. Las autoridades para este tema son la Superintendencia de Industria y Comercio y la Superintendencia Financiera. No se requiere abogado.

Habeas Corpus: protege a los ciudadanos contra detenciones ilegales o que se extiendan más allá de lo que la ley indica. "Protege la libertad cuando una persona es detenida sin orden judicial o no se ha judicializado, o su detención no cumplió los requisitos", dice el abogado Suárez.

Se presenta ante el juez donde ocurre la detención. No requiere abogado y la solicitud la puede interponer otra persona. El Juez debe responder en las 36 horas siguientes.

Acción Popular y de Grupo: cuando es un interés colectivo el que se viola como el espacio público, el medio ambiente, los patrimonios, aplican las acciones populares. Las acciones de grupo aplican para conjuntos de personas que tienen un denominador común que genera el reclamo y se aplica exclusivamente para el reconocimiento y pago de indemnización. Las acciones populares pueden presentárselas ante un juez tanto comunidades como mandatarios. Las de grupo las presentan mínimo 20 personas. Requieren de abogado.

Acción de cumplimiento: cuando un ciudadano considera que la autoridad o una entidad pública no está cumpliendo o no ejecuta un acto administrativo, puede acudir al juez para que le obligue a su cumplimiento. Se presenta reclamo ante la autoridad o entidad que incumple. Si esta no responde, se presenta ante un juez administrativo del lugar. No necesita abogado.

Derecho de Petición: "es una herramienta elemental y bonita que trae la Constitución ya que permite que hagas quejas, reclamos, pidas información, manifestación o consulta a cualquier autoridad pública o incluso a particulares

cuando cumplen funciones públicas o prestan servicios públicos esenciales", dice Suárez. Aquí está también considerada la Petición de Información para que se le suministren informaciones de las oficinas públicas. Los derechos de petición no requieren abogado y se pueden presentar de manera verbal. Tiempo de respuesta: según lo que se requiera, entre 10 y 30 días.

"Es un derecho fundamental acceder a los documentos. Cualquier ciudadano puede ir a una entidad pública, pedir la copia de un acto administrativo, de un contrato, de alguna decisión" precisa Suárez.

Solicitud de manifestación: la Constitución consagra el derecho del pueblo a reunirse y manifestarse pública y pacíficamente. La solicitud debe hacerse con 48 horas de anticipación ante las autoridades (normalmente secretarías de Gobierno), no deben afectar el espacio público, requiere que se gestionen los riesgos para los asistentes y los bienes de las demás personas. Cuando se realiza la solicitud, las autoridades verifican el recorrido, si es una marcha, y si afecta la movilidad, pues, según la ley, no se pueden obstruir las calles.

Haga buen uso del sistema y sus herramientas

"Lo ideal antes de acudir a esos jueces, a las acciones judiciales, a la Tutela, a la Acción Popular, etc., es acudir a la propia Administración. En Colombia muchas veces nos quejamos de la congestión judicial, pero se tiene la premisa que es que la gente abusa mucho de estas herramientas. Lo cierto es que, si bien existe una vulneración de derechos, también se debe agotar la vía gubernativa", indica el jurista David Suárez.

En este sentido, lo que recomienda el experto es consultar dentro de su reclamo, cuáles son los pasos previos que usted puede agotar antes de hacer uso de estas herramientas, por ejemplo, antes de llegar a la tutela, aplicar el Derecho de Petición y si ante la respuesta, usted siente que sus derechos permanecen vulnerados, entonces sí acudir a la tutela ante los jueces.

Así está preparado el centro para una emergencia

Incendios, inundaciones y avalanchas humanas se cuentan entre los principales riesgos que vive nuestra comuna 10. Avances y retos de cara a tales amenazas.



En caso de gran emergencia, el Dagrđ tiene convenios de asistencia mutua con organismos de socorro en el resto del área metropolitana, en el país y en el mundo.

Por Alexander Barajas

El tamaño de la sola afluencia diaria de visitantes a las calles del centro hace pensar en el impacto que aquí tendría cualquier evento catastrófico o de emergencia. Pero no es la única variable a considerar, pues las condiciones físicas del territorio y las malas prácticas sociales complican el panorama.

Dentro del Plan Municipal de Gestión de Riesgo de Desastres de Medellín (2015-2030), la comuna 10 se encuentra conformando la Zona 3, junto con las comunas 8 (Villa Hermosa) y 9 (Buenos Aires). En esa guía se dice que dicho territorio representa “un escenario multi-amenaza muy crítico”, aquejado por “antecedentes históricos de emergencia, fragilidad socioeconómica, prácticas socioculturales (...) y la ausencia de control en las obras e intervenciones por parte del Estado”.

Quisimos obtener un diagnóstico más diferenciado y detallado de

nuestra comuna con el Departamento Administrativo de Gestión del Riesgo de Desastres (Dagrđ), ente encargado de coordinar el cumplimiento del mismo plan, así como la acción de los organismos de socorro, incluido el Cuerpo Oficial de Bomberos de Medellín, el cual cuenta aquí con la estación Libertadores, sobre la Avenida Regional. Al respecto, Diego Moreno, subdirector del Dagrđ en manejo de desastres, explicó la prevalencia en el centro de accidentes de tránsito, incendios domiciliarios, de locales comerciales e inundaciones por lugares cercanos al río y a los principales afluentes que atraviesan de oriente a occidente este territorio. Buena parte de los más de 14 mil incidentes atendidos bajo la coordinación del Dagrđ, en los primeros 11 meses del año, se dieron acá.

Principales riesgos

El plan municipal de gestión de riesgos prioriza “seis fenómenos amenazantes: movimientos en masa (deslizamientos), inundaciones y

avenidas torrenciales, incendios de la cobertura vegetal, eventos asociados a riesgos tecnológicos (gases, líquidos, explosiones, incendios estructurales), sismos y aglomeración de personas por afluencia masiva”.

Hay hidrantes cada 200 m, en promedio. Si son amarillos pueden bombear más de mil galones por minuto, los verdes más de 600 y los rojos menos de 500.

De alguna forma, todos convergen en el centro, dependiendo de cada sector. El considerado centro histórico es especialmente vulnerable a incendios estructurales, desastres asociados a gases y líquidos peligrosos, explosiones, accidentes de tránsito, al igual que estampidas humanas alimentadas por las muchedumbres que lo recorren.

Así lo define también un documento técnico llamado Plan de Emergencia

para el Sector Comercial del Gran Guayaquil, que data del año 2007 y que fue elaborado para el Sistema Municipal para la Prevención y Atención de Desastres (Simpad), que lo opera hoy el Dagrđ, por parte de la firma Omega Ingeniería S.A., pese a su nombre, ese documento abarca todo el centro histórico de Medellín. “Aunque han pasado 11 años desde su formulación, sus conclusiones siguen vigentes”, aseguró el abogado Luis Humberto Guidales, miembro de la recién conformada Veeduría Ciudadana del Espacio Público. “Dice allí que el riesgo es muy alto por la poca aplicación de las regulaciones sobre el espacio público. Ese es el factor más grande para acrecentar los riesgos. También están los problemas de planeación y ejecución de algunas obras”, agregó el veedor.

Desorden peligroso

Para Guidales, la ocupación desordenada del espacio público es un “agravante del riesgo. Dificulta que las personas puedan caminar por las aceras y se expongan al riesgo de bajar al asfalto. Ya se han presentado accidentes fatales con buses. Además, hay calles donde es tanta la aglomeración de ventas que la llegada de equipos de socorro se dificulta. A eso súmele las nuevas obras, que reducen carriles vehiculares afectando la llegada de ambulancias o carros de bomberos”.

Consultado sobre esta problemática, el subdirector del Dagrđ reconoció el problema de las ventas callejeras y “el reto que nos ponen las obras en el centro”, ante lo cual explicó que para el caso de incendios, las máquinas de bomberos y la buena disposición de hidrantes hace que no se necesite acercarse totalmente al vehículo. “Los que apagan el fuego son

los bomberos, no los carros, y estos pueden bombear el agua de los hidrantes hasta cinco cuadras con las mangueras”. Sobre las ambulancias, explicó que se trabaja en la adecuación de equipos paramédicos en unas motos especiales, “así llegan primero y estabilizan al paciente y, dado el caso, pueden llevarlo hasta la calle más cercana donde esté la ambulancia, que rara vez es a más de dos cuadras”.

Por último, para el titular de la Veeduría de Espacio Público existiría un riesgo adicional: “Las obras no parecen tener planes de emergencia ni contemplar la atención de desastres. Aquí se dan licencias para construir varios pisos de bodegas y locales comerciales, y luego se reducen las calles para evacuar esos mismos edificios, cuando no, se deja que los venteros ambulantes tapen las salidas”.

Podría ser una opinión sujeta a controversia. Sin embargo, el Juzgado Primero Administrativo de Medellín, en septiembre, falló a favor una acción popular interpuesta por Guidales, que ordenaba al Municipio el desalojo de las ventas que obstaculizan la calle Pichincha en el sector de El Hueco, alegando razones preventivas por potenciales emergencias. La administración apeló la decisión y es probable que la disputa se prolongue hasta principios del año entrante. Entre tanto, bien vale la pena observar una de las conclusiones leídas en el mismo Plan Municipal de Gestión de Riesgo de Desastres de Medellín sobre otra decisión oficial en el centro: “La ubicación del Parque Bicentenario hace la zona muy vulnerable frente a la ocurrencia de una avenida torrencial asociada a la quebrada Santa Elena”.

¡La participación es con vos!

Fortalecimiento al sistema de comunicación pública de la Comuna 10, para la promoción de la participación ciudadana. Priorizado por Presupuesto Participativo.

Operado por:
 **UNIVERSIDAD DE ANTIOQUIA**
Facultad de Comunicaciones

Alcaldía de Medellín
Cuenta con vos

La Madremonte



Por: **Juan Moreno**

En el mundo se conocen cerca de 28.000 plantas medicinales, más de 20.000 se dan silvestres en Colombia y de esos ejemplares, estoy seguro de que Marta Ligia Díaz conoce el 99.9%. Su maestría con el poder sanador de las plantas es ya una leyenda en la Placita de Flórez, donde lleva más de veinte años regentando dos locales de yerbas medicinales, aromáticas y para todos los buenos usos, ahí, en el segundo piso.

Al hablar con Ligia es inevitable que en la cabeza de uno retumbe

la lírica de “El yerberito moderno”, ese cha cha chá que inmortalizó Celia Cruz hace más de 60 años. Ella dice que estudió “en la de Antioquia” y que el resto se lo aprendió a su esposo, que era botánico. Siempre se muestra segura de lo que dice, se nota que con el tema es como la mata, ruda.

Le pregunto por lo que la gente viene a buscar en diciembre para despedir / comenzar el año con buenas perspectivas, para atraer las buenas energías y garantizar prosperidad. Casi no me deja terminar la pregunta, seguramente cansada de contestar lo mismo.

“El riego con rompe saragüey, vencedora, cicuta, salvia, altamisa, verbena y tunda para limpiar el aura y un despojo amargo para sacar toda la mala energía. Se baña con eso tres días para atraer el amor y el dinero”. Ella me nota la cara de escepticismo y contraataca: “es un baño sagrado, no es brujería”.



En la Placita de Flórez pueden encontrarse todo tipo de baños, riegos y plantas aromáticas para terminar y empezar bien el año. Foto: Por Juan David Verano

También hay un baño dulce con abrecaminos, desatrancadera, botón de oro, yerbabuena, albahaca, citronela y menta para endulzar la existencia. “Eso es por si el patrón lo mira feo o las amistades se voltean. Eso es porque usted tiene como mala energía”, dice mirándome fijamente.

Para el 31 de diciembre, Ligia dice que hay que armar el ramo de la abundancia con eucalipto, siempreviva, botón de oro, flor de ajo macho, ruda y albahaca. “Lo pone el 31 y lo deja secar, eso le dura todo el año”.

Nuevamente le pregunto por los “trabajos” para contrarrestar la brujería, que tanto pregonan por ahí. “Uno no se puede poner a creer en todo o darle la plata a los brujos. La gente vive sicosiada (sic) de que está salada o enterrada. Uno tiene

que despojar la mente con oración para limpiarla”.

La gente la busca para que le baje el estrés y le ayude con el mal de amores. Ella les recomienda valeriana y tilo, yerbas para el baño de despojo, pero dice que uno se tiene que ayudar con buena actitud. Dice que con solo trapear con citronela ya hay buena energía en la casa.

¿Oíste y a uno sí lo enyerban?, le pregunto. “Avemaría papi. Cogen el periodo de la mujer y le echan unas gotas en cualquier líquido y usted queda enamorado. Todo el sueldo, pum, pá'ella. Y el hombre como un bobito. Pero usted, papi, no se ve enyerbao”, me dice, entrecerrando los ojos.

Una mamá angustiada llega con un niño de unos 5 años. Dice que qué le echa para que se le quiten unos

granos que tiene. “Paico y matarratón”, sentencia Ligia de inmediato. También despacha limoncillo y manzanilla para un cliente que tiene un sauna.

Tijeras, cuchillo y machete son manejados por Liga con maestría absoluta para partir gajos, manojos y ramas, mientras una mujer, angustiada por un brote que tiene en la cara, la consulta, tímida, buscando solución a su problema. En eso, otras dos clientas hablan de las bondades del romero para evitar la caída del cabello.

Ligia sigue recomendando baños, infusiones y batidos con yerbas, vinagres y encimándole alguna cosita a cada comprador. Va todos los días de 6 de la mañana a 5 de la tarde y en diciembre no tiene arri-madero. Prácticamente está allá... de planta.

El próximo año no te quedes sin estudiar

¡Matrículas Abiertas!

2019
con precios de 2018

• Promoción válida Hasta el 20 de Diciembre

¡Asegura tu Cupo!

¡Aprovecha nuestros beneficios!

Horarios flexibles
(Semana, Sábados y Domingos)

Prácticas Empresariales en organizaciones aliadas

Plan de Financiación directamente con la Institución

50% desc. en la Inscripción
Si paga el semestre de contado o la 1 cuota en caso de ser financiado

35% desc. en Horarios Especiales

Programas Técnicos Laborales

- **NUEVO:** Auxiliar en Contabilidad Administrativa
- **NUEVO:** Auxiliar en Procedimientos Logísticos Empresariales
- Auxiliar de Procedimientos Industriales
- Asistente Administrativo en Sistemas de Calidad

- Secretariado Ejecutivo
- Auxiliar de Talento Humano
- Auxiliar de Servicio al Cliente
- Promotor de Ventas y Mercadeo
- Promotor en Salud y Seguridad Ocupacional

Educación Continua

Diplomados

Capacitaciones Empresariales

Cursos Personalizados

Excelente Ubicación. Calle 46 #50-25 Estación Metro San Antonio

/ Al lado del Tranvía

Licencia de Funcionamiento 05865, Registro de Programas, Inspección y Vigilancia por parte de la Secretaría de Educación de Medellín | Educación Presencial | No conduce a un Título Profesional.

/ compuedu

PBX: 231-3146

info@compuedu.edu.co
www.compuedu.com

Con Certificación y Reconocimiento de

Teresita Gaviria:

“Los queremos vivos, libres y en paz”

Las Madres de la Candelaria son uno de los símbolos de la lucha por la recuperación de los desaparecidos en el país y han adoptado al centro como su sede permanente.

Por Andrés Puerta

La sede de la Madres de la Candelaria parece un colegio en la hora del recreo. Hay movimiento, algarabía, sonrisas. Mientras están armando unas coronas navideñas y mientras unas trabajan, las demás conversan y celebran. Estas madres y abuelas que sufrieron quizás el dolor más profundo de la existencia, perder a un hijo, han hecho un trabajo de resiliencia tan profundo que convirtieron la alegría en una forma de resistencia, tanto que cuando les preguntan cómo se definen, no dicen que son víctimas, sino sobrevivientes del conflicto armado colombiano.

Según cifras del Centro Nacional de Memoria Histórica, en Colombia hay más de 60 mil desaparecidos.

El corazón de este grupo es Teresita Gaviria, una mujer que creía tener una vida perfecta. Con sus hijos, un buen trabajo, casa propia, carro y la posibilidad de viajar en vacaciones. Uno de esos viajes fue a Argentina. Frente a la Casa Rosada, sede del gobierno, vio a un grupo de mujeres con un trapo en la cabeza. No aguantó la curiosidad y les preguntó qué hacían, una de ellas le respondió que trabajaban por los desaparecidos. En ese momento, Teresita



El próximo año, las Madres de la Candelaria cumplirán 20 años de labor ininterrumpida. Foto: Omar Portela

se echó la bendición y les dijo a sus hijos que ojalá Dios los librara de algo así. Caminaron al lado de las mujeres y más adelante conversó con Estela de Carlotto, una de las líderes de las Madres de la Plaza de Mayo, quien le dijo que los militares les habían secuestrado a sus hijos, sus hijas, sus hermanos. Las Madres son una asociación nacida durante la última dictadura militar argentina, su propósito era recuperar vivos a los desaparecidos o por lo menos saber dónde estaban sus cuerpos. En ese momento no sabía que estaba recibiendo una lección que le sería útil más adelante.

Cuando su hijo menor desapareció, la despidieron del trabajo porque ya no rendía igual, pero ella salió agradecida, sintió que le quitaban las cadenas. Después del fin de semana, le quedaba la desazón de no haberlo encontrado y odiaba tener que reincorporarse a sus labores. Por esa época, Teresita fue una de las fundadoras de las Madres de la Candelaria, una asociación que comenzó a luchar por encontrar a los desaparecidos en Colombia.

La primera vez que tuvo de frente al hombre que ordenó desaparecer, descuartizar y tirar al río Magdalena a su hijo, se quedó paralizada.

Cuando se lo encontró en un pasillo estaba temblando, no podía mover las manos. Fue el primero de dos encuentros, en el Bunker de la Fiscalía, con Ramón Isaza, comandante de las Autodefensas del Magdalena Medio, a quien se le acusa de dejar más de mil víctimas durante 30 años, el mismo número de personas con las que podrían llenarse tres vagones del Metro de Medellín. Aparte de los asesinatos, también cometió delitos como torturas, desapariciones, desplazamientos y secuestros.

Teresita es una de las fundadoras de las Madres de la Candelaria, junto a ella otras mujeres buscan a sus familiares desaparecidos.

La segunda vez que se encontró con él no se quedó callada, comenzó a reclamarle. Inicialmente “El Viejo”, como era conocido, se quedó mudo, pero después le dijo que era un pecado que lo atormentara así. Ella le gritó que llevaba 17 años atormentada. En total, cinco de los hijos de Ramón Isaza, su yerno y seis sobrinos hicieron parte del conflicto armado en el bando de los paramilitares.

En la sede de la Asociación Caminos de Esperanza Madres de la Candelaria hay un mapa del departamento de Antioquia con las fotos de los desaparecidos a los que buscan, entre ellos el hijo de Teresita quien quería ser médico, tenía una buena relación con uno de sus profesores y por eso quiso acompañarlo a Bogotá. Teresita les prestó su camioneta para que viajaran más cómodos. Pararon a un kilómetro de Doradal, un municipio del Magdalena Medio antioqueño. Mientras el conductor quiso comer algo, él y el profesor siguieron caminando, querían conocer un poco. Hasta ese momento Teresita tiene certezas, el resto es un rompecabezas nebuloso que ha ido armando con diferentes versiones. El conductor no pudo encontrarlos en la carretera. Una niña de doce años, que ejercía la prostitución, habló con Teresita y le dijo que a su hijo y al profesor los habían retenido y desaparecido las Autodefensas. Al profesor lo encontraron, dos meses después, sin cabeza.

Las Autodefensas Campesinas del Magdalena Medio se crearon para combatir a los guerrilleros de las FARC. A su paso dejaron una huella de terror y desolación porque también atentaron contra la población. Una de las prácticas recurrentes de las Autodefensas, sabría después, fue capturar a jóvenes que pasaban por la

Autopista Medellín-Bogotá, acusarlos de auxiliar a la guerrilla o de intentar vender drogas y reclutarlos o desparcerlos para evitar que fueran a parar a la guerrilla. Justamente un ex-paramilitar, que se encontró Teresita en el Bunker de la Fiscalía, reconoció la foto que ella llevaba en el pecho, le dijo, con total frialdad, que a ese muchacho lo habían desmembrado y tirado al río Magdalena.

El 19 de marzo de 1999 nació su organización. Desde ese día se paran en la iglesia de La Candelaria, con lluvia o con sol, sacan pancartas y las fotografías de los seres queridos que tratan de encontrar. Teresita es una enamorada del centro, lo valora y lo defiende, tanto que mandó cartas a distintas administraciones locales para que arreglaran el pasaje La Bastilla, donde queda la sede de las Madres, este año por fin ha podido ver la transformación. Buscan a más de 1100 personas, la cantidad necesaria para llenar el Teatro Pablo Tobón Uribe de Medellín. En 19 años les han entregado apenas 100 cuerpos, sin embargo, ellas prometieron no dejar su labor hasta recuperar al último de los desaparecidos.

Cuando Teresita encuentra y puede devolver a un ser querido a las mujeres de la Asociación tiene sentimientos encontrados. El momento más duro es cuando alguna de ellas le dice: “Madre, yo pensé que usted me entregaba a mi hijo caminando”. Otro momento difícil es cuando le ha tocado presenciar la muerte de las señoras con las que ha compartido dolor y lucha, le cogen la mano y le dicen que por favor no abandone a sus hijos, que no los deje en un lodazal, que los rescate. Aunque el dolor es distinto, porque comprobar la muerte ahorra la incertidumbre y la zozobra, para ella es muy complejo enterrar a “sus mujeres”.

¡La participación es con vos!

Fortalecimiento al sistema de comunicación pública de la Comuna 10, para la promoción de la participación ciudadana. Priorizado por Presupuesto Participativo.

Operado por:
 UNIVERSIDAD DE ANTIOQUIA
Facultad de Comunicaciones



Alcaldía de Medellín
Cuenta con vos

★
Medellín
BRILLA EN NAVIDAD

**cuando
celebras en
familia**

Foto: EPM

**Consulta la programación
de Navidad**
www.medellin.gov.co

  
@ALCALDIADAMED

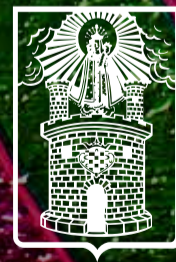

Alcaldía de Medellín
Cuenta con vos